

**LAPITZE:
UN BARRIO CON MUCHA HISTORIA**

**Lourdes Odriozola Oyarbide
Irun, 10 de mayo de 2012**

Significado Lapitze

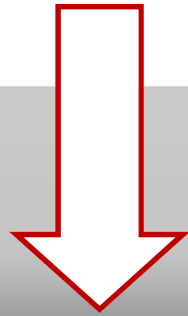

Pizarra

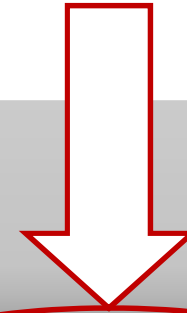

Medida de longitud

Evolución de los barrios de Irun

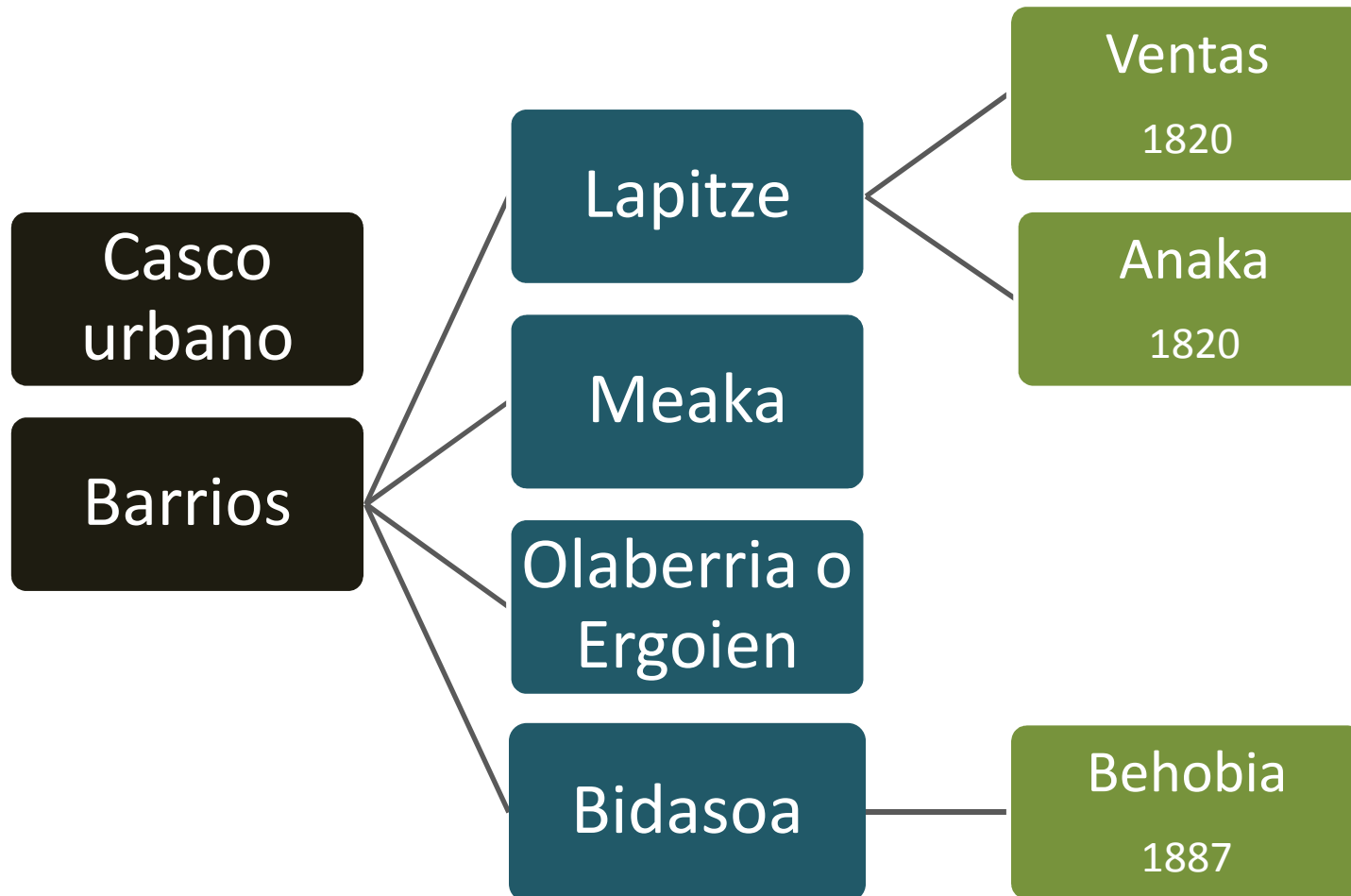

Distribución de las casas de los barrios de Irun 1716

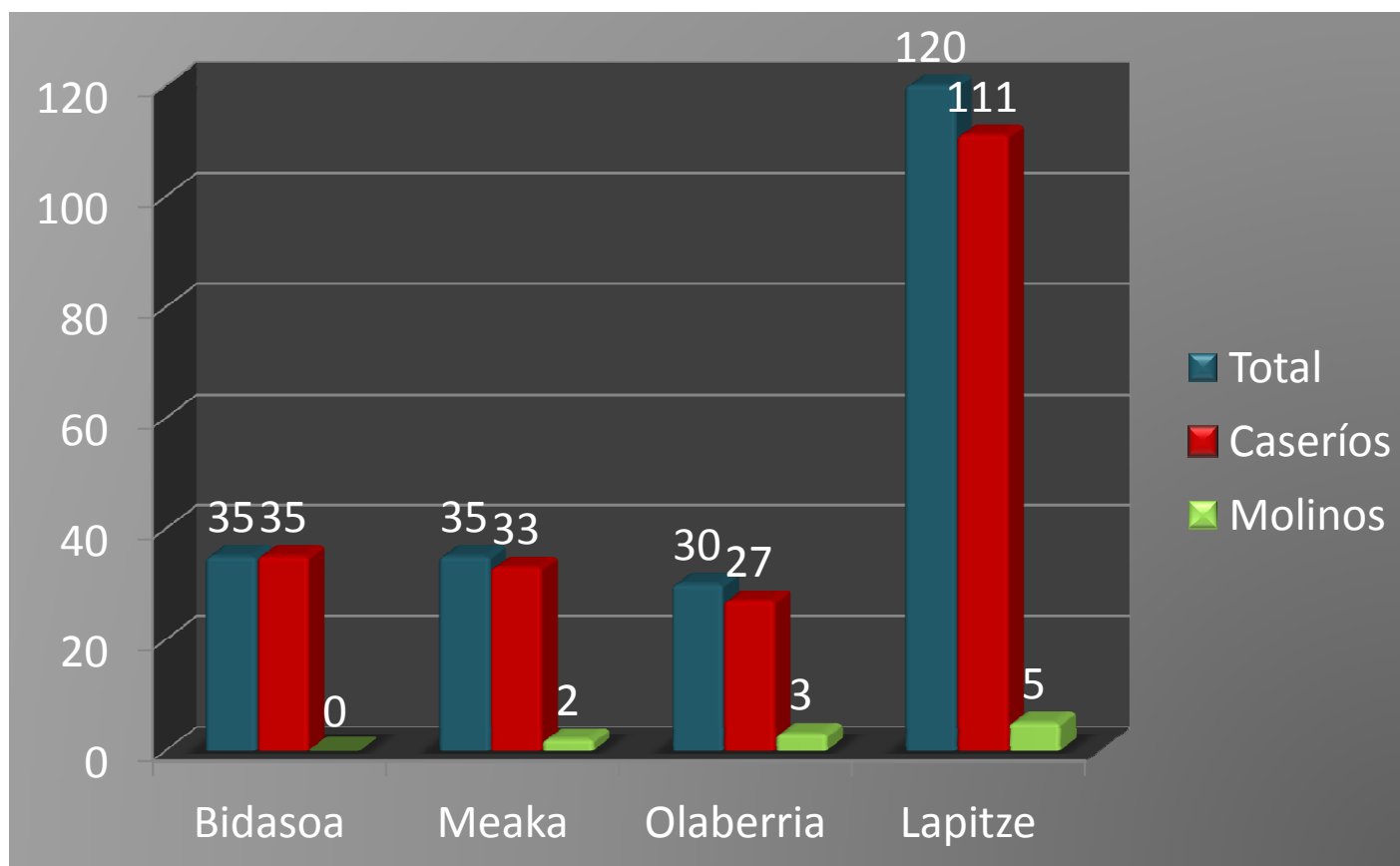

Distribución de las casas en Irun 1768

Nº casas: 367

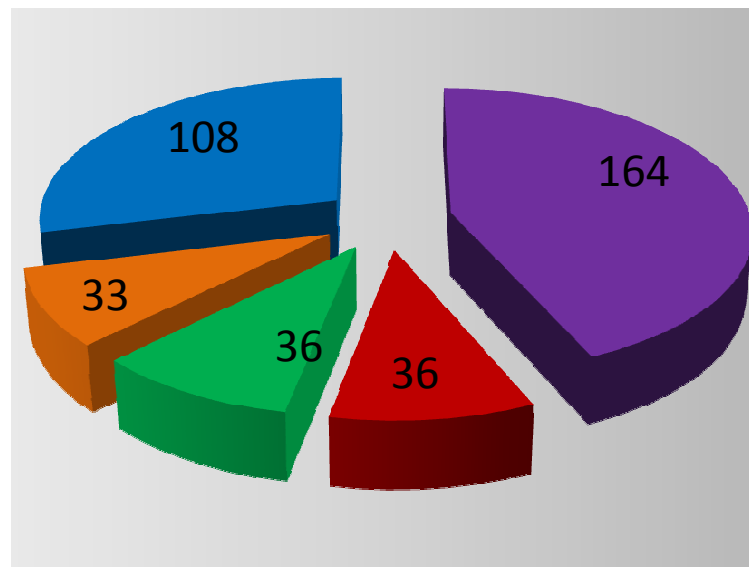

- Casco urbano
- Bidasoa
- Meaka
- Olaberria
- Lapitze

Distribución de la población en Irun 1768

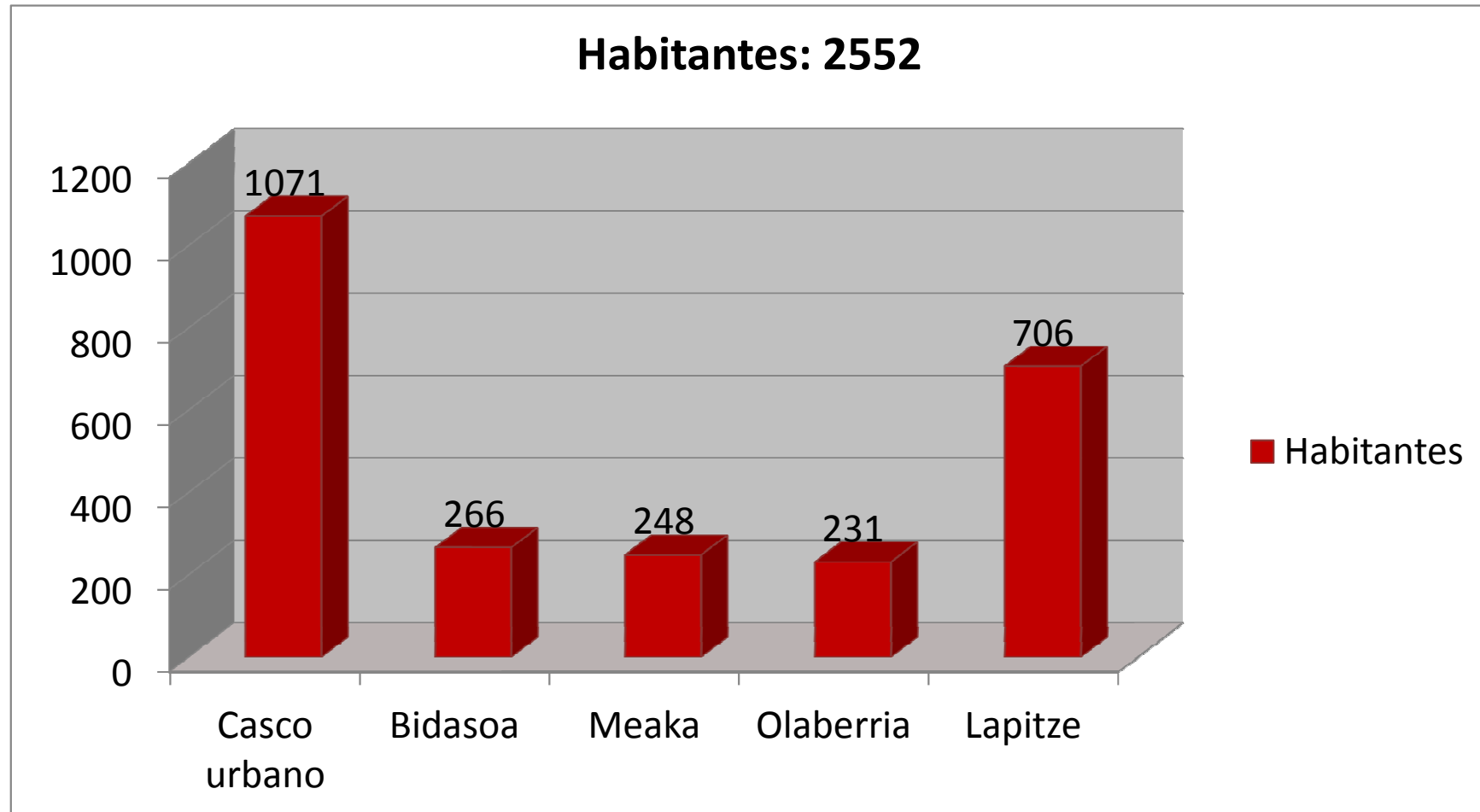



Caserío Eizagirre

Caseríos de Lapitze 1716



Caserío Iparragirre

Lerabide, Altamira, Elordi, Elordichiqui, Iparaguirre la alta, Eizaguirre, Arbelenea, Azpilcueta, Jarola, Lizardi, Alzubide, Ollaquiñeta, Mendiola, Legarrea, Arrabetenea, Ugartechar, Lopenea, Lecumberri, Otaze de abajo, Otaze de arriba, Elenenia, Borda de Escorza, Ochuenea, Alzolaran, Zelaiburu, Zubiaurre, Ventaberri, Martiarena, Chachenea, Olaizenea, Yurzun, Chuantenea, Mendibil de arriba, Echeverri florena, Larzabal, Urdinso berri, Maincia, Uranzu, Aizmondo, Lecaíenea, Anzarena, Subimusu, Camino berri, Aguirre, Lechumberro, Guebaraberri, Garciarena, Guebarazar, Puiana, Echechiqui, Puinanaberri, Tompesenea, Azcue de abajo, Azcue de arriba, Iparragirre chiqui, Endaraborda, Garaiar, Urdanibia Emparan,

Emparan chiqui, Mazuola, Usateguieta, Borda de Usateguieta, Sasicoechea, Loidi, Zabaleta, Urrozenea, Echeberri sasi, Mocozorroz, Ureder, Antoju, Semesarrena, Aristi, Vidaurre, Loiola, Gabiria, Aranibar vieja, Primaut, Primaut la vieja, Aranibar nueva, Ugalde, Guruce, Michelotenea, Escorza, Escorza Magdalena, Escorza Chumarraga, Tompesenea,, Eraustieta, Arrietenea, Oianguren, casa nueva de Eraustieta, Urriqui, Arreche sistiaga, Arreche bastero, Loizeta, Belascoenea, Labandibarrena, Alatrística, Luberri, Oña, Alzubide legarra, Gastienborda, Chemperenea, Mozenea, Añesenea, Eguiluce, Olacueta, Elizacho e Inza berri.

Bienes inmuebles del Mayorazgo de Oña en Lapitze



Martindozenea

Belaskoenea (1740)

Loizeta (1740)

Floreena (1740)

Gazteanborda (1753)

Egiluze (1754)

Eizagirre (1754)

Martindozena (1757)

Txemperenea (1759)

Motzearena (1759)

Alzubide o Urtxainea (1759)

Molinos de Lapitze 1716



Molino de Urdanibia

Molino de Alzubide
Molino de Martín Sanzena
Molino de Urdanibia
Molino viejo de Urdanibia
Molino de Antoju
Molino de Primaut
Molino de Ugalde
Errotandi
Molino Oianguren

Molinos de Lapitze a principios del S. XIX

Urdanibia
Primaut
Lapitze
Antoju
Ojanguren



Antojuko-errotta.

La ermita del Santo Cristo de Elizatxo fue demolida en 1775 para la construcción del Camino Real.

Era paso obligado para los peregrinos del Camino de Santiago que se dirigían a la Parroquia de Santa María del Juncal.



El siglo XIX



a. La entrada en el mercado de un gran número de tierras concejiles



Caserío Ojangueren

- Fortalecimiento del sector primario.
- Reforma del modelo agrario y de la propiedad de la tierra.
- Acceso a la propiedad de la tierra por un considerable número de pequeños y medianos propietarios
 - Concentración de la propiedad en manos de una nueva burguesía
 - Gran protagonismo de la tenencia privada del suelo en detrimento de la municipal y eclesiástica

b. Ventas y Anaka comienzan a funcionar como distritos independientes



- Pérdida de una parte considerable de su superficie, población y del número de caseríos y molinos dentro de su jurisdicción.
- Deja de ser el barrio más poblado de Irun: En 1857 viven en Lapize 285 habitantes de un total de 2.765, repartidas en 36 casas.

c. 1841: Traslado de las aduanas a la frontera con Francia



- Supuso la integración definitiva de Gipuzkoa en el mercado español y la supresión de la Alcaldía de Sacas.
- Posibilitó el gran despliegue económico de Irun y se convierte en la 2ª localidad más importante de la Provincia.
- El mundo urbano se impone al rural y posibilita un gran crecimiento de la población.
- Hay una mejora sustancial de las comunicaciones.
- Cambia la fisonomía urbana del Municipio.

c. Desmembramiento del Mayorazgo de Oña



- 1836: Aprobación de la ley por la que quedó definitivamente abolida la institución del Mayorazgo.
- Los bienes vinculados quedan libres para su venta y transmisión a más de un heredero.
- Se procede a la venta de varios bienes:
 - 1882: Casa Eizagirre
 - 1890: 2 fincas pertenecientes a la casa de Arteleku.
 - 1895: Caserío Oñaurre
 - 1915: Caserío Belaskoenea...

e. Construcción del ferrocarril y nuevo edificio de la Aduana

- El ferrocarril ratificó el papel estratégico de Irun y motivó el primer ensanche (apertura del P^a Colón).
- Posibilitó el traslado de mercancías de gran volumen y peso a grandes distancias.
- Aumentan las posibilidades de negocio en Irun y se establecen muchas empresas dedicadas al sector servicios.
- Se incrementó el volumen de géneros a importar y exportar en la Aduana
- 1883: se construye el nuevo edificio de la Aduana, muy próximo a la Estación.

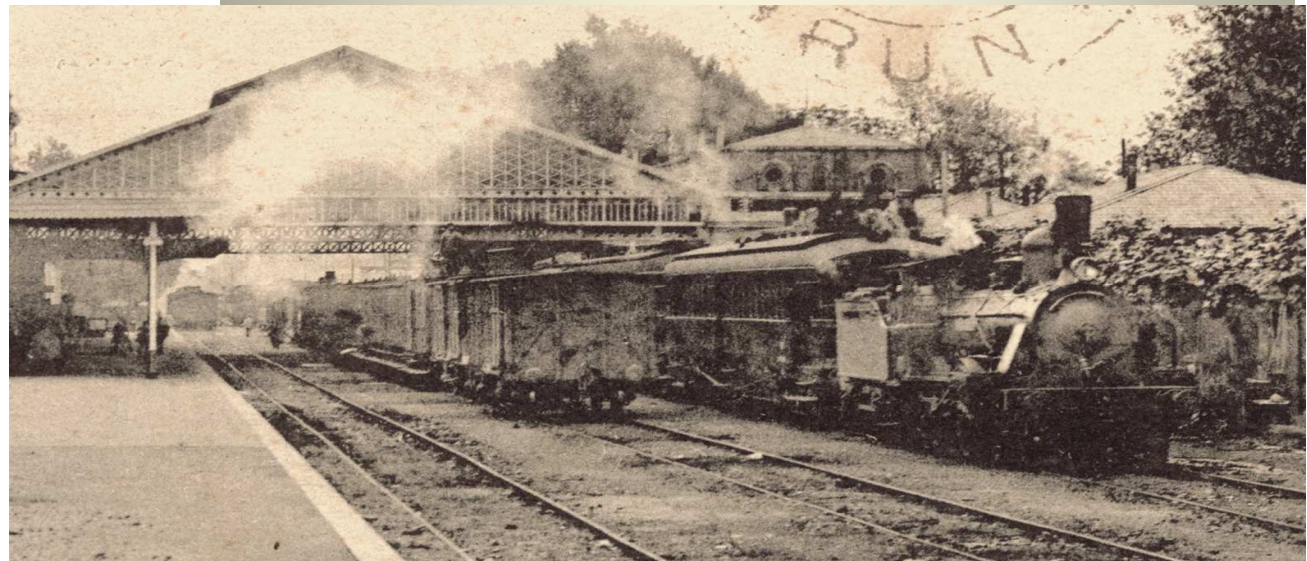

f. La expansión urbana y la apertura de la calle Aduana

El Ferrocarril y la Aduana generaron mucha riqueza en un sector amplio de la población. Una de sus consecuencias, fue la expansión urbana y la apertura de nuevas calles y viales de comunicación.

Cuartel del Batallón de
Infantería (1879)



Apertura de la calle Aduana
(1884)



f.1. Apertura de la calle Aduana

- Se construyó para unir la aduana de la Estación del Ferrocarril con el nuevo edificio de la Aduana.
- Sustituyó al antiguo camino de Elizatxo, que era malo y tortuoso.
- El proyecto fue formulado por los arquitectos Pedro A. Recondo y Juan José Aguinaga.
- En enero de 1884 fue entregado al Ayuntamiento el primero de sus tramos.
- Fue uno de los viales internos más importantes de la Ciudad.

f.2. El Cuartel del Batallón de Infantería de Elizatxo

•Fue un proyecto promovido por el Ayuntamiento y redactado por los arquitectos Pedro A. Recondo y Juan Antonio Aguinaga.

•Se levantó en unos terrenos privados de los caseríos Elizatxo, Artaleku, Manciya y Rementari, previamente comprados por el Consistorio. Concretamente, ocupaban los solares de la Escuela de Formación Profesional Bidasoa.

•Una vez levantado el cuartel de Loiola en la década de 1920 resultaron innecesarios.

•En 1929 el Estado los cedió gratuitamente al Ayuntamiento sujetándose a las prescripciones del Real Decreto de Ley de 2 de octubre de 1927.

•El Ayuntamiento destinó parte de sus terrenos al ensanche de la Ciudad.

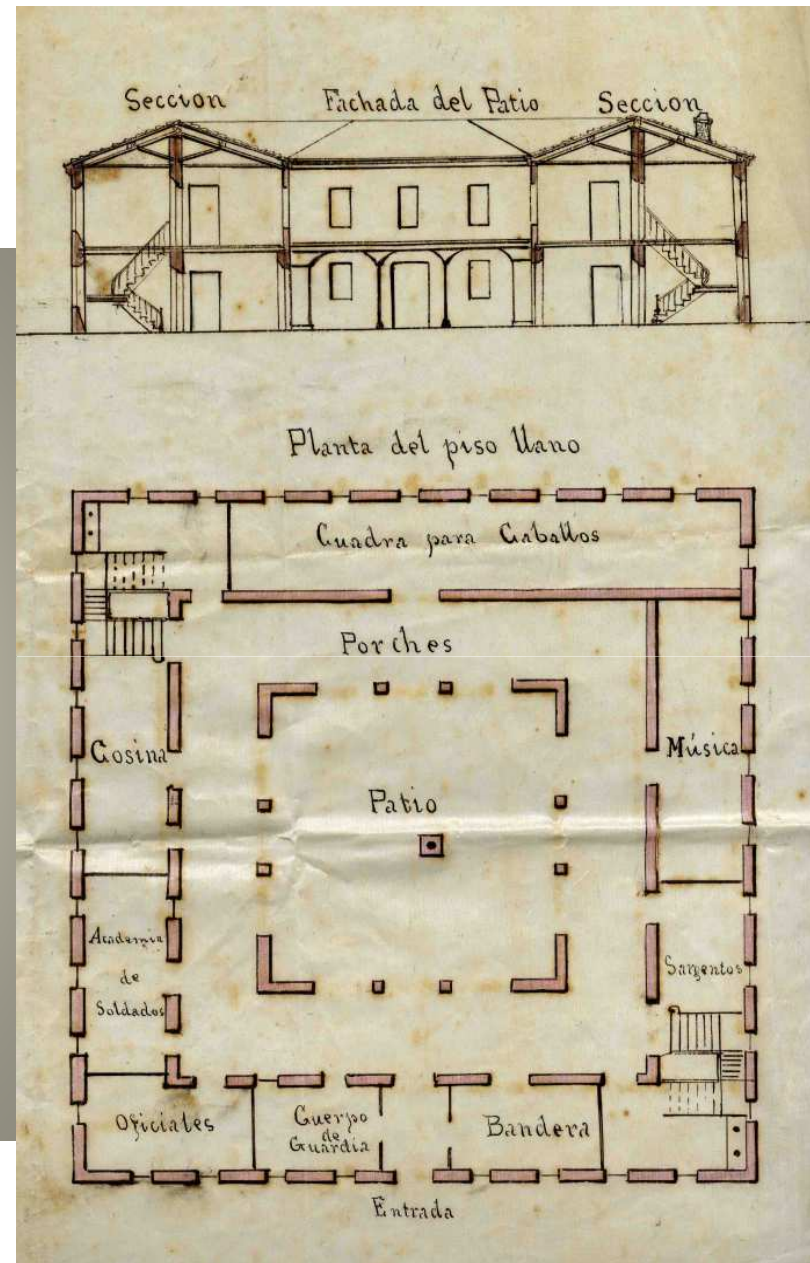



El siglo XX



Los pabellones y solares de los Cuarteles de Elizatxo fueron el escenario de algunos os actos programados en las fiestas del Carmen



El 13 de julio de 1913 dos "Topos" chocaron en Irun. Fallecieron muchas personas, algunas de ellas acudían a la corrida de toros que ese día se celebraba en la plaza de la Ciudad

Los festejos taurinos estaban muy arraigados en Irun. El barrio de Lapitze fue escenario de dos becerras: en 1933 en los antiguos Cuarteles de Elizatxo y 1960 en la recién urbanizada Plaza de Pío XII

a. Expansión urbana



- El siglo XX fue en Irun el de la gran expansión urbanística.
- El Ayuntamiento confección varios Planes Generales de Ordenación Urbana para evitar un crecimiento urbano desordenado y dar respuesta a la demanda de vivienda
- La fisonomía la Ciudad cambia radicalmente.

a.1. Noviciado de Martindozenea (1907-1909)

- Enclavados en casi 40.000m² de terrenos segregados a Martindozenea el año 1907. En esta misma fecha se presentó el proyecto de construcción.
- Al año siguiente, el Ayuntamiento autorizó a la Comunidad a construir 3 edificios anexos al Noviciado para portería, patio cubierto y frontón, y cochiguera, cuadras, gallinero y lavadero.

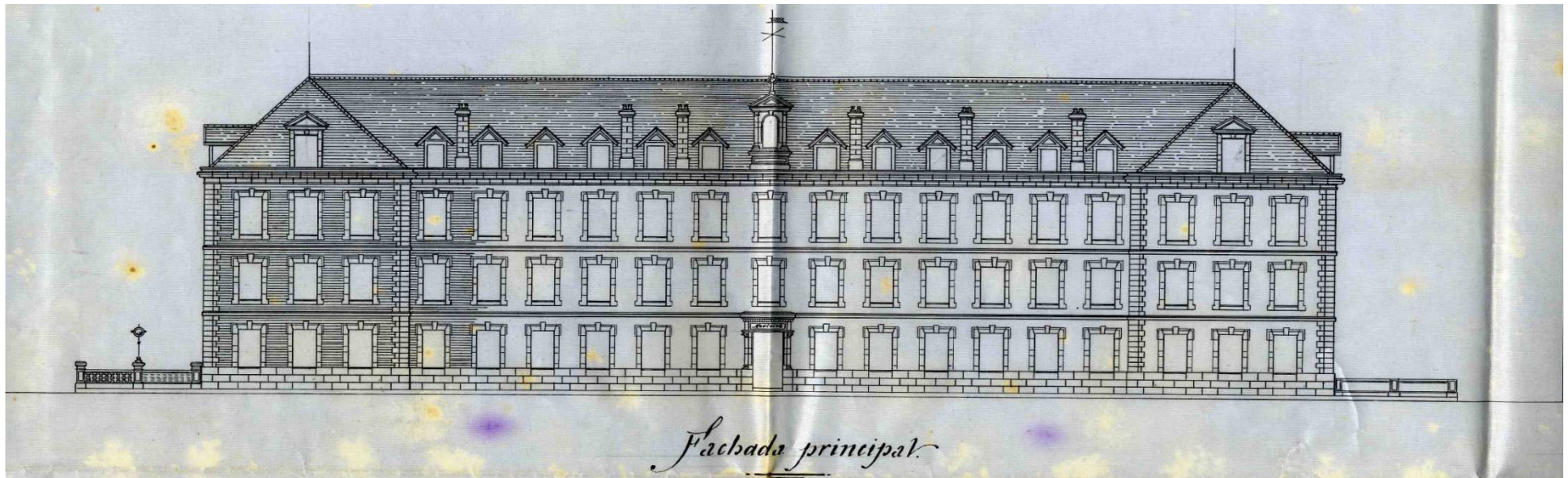

a.2. "Ciudad Jardín" (1924-1929)



- Grupo de "casas baratas" promovidos por la Sociedad irundarra "Ciudad Jardín".
- 1925: El Ayuntamiento consigna un presupuesto extraordinario de 15.000 pesetas para la compra de los terrenos de las "casas baratas" de Lapitze y Anaka.
- 1926: El Ministerio de Trabajo, Industria y Comercio, aprueba los terrenos destinados a la "Ciudad Jardín".
- 1928: Abono de las 15.000 pesetas consignadas a la Promotora para la compra de 14.000 m² de terreno en Lapitze y Anaka.
- Se edifican en cada uno de los barrios más de 100 "casas baratas".

a.3. Expansión urbana de las décadas de 1950 y 1960



- En estos años la mayor expansión urbanística de Irun tuvo entre la actual avenida de Gipuzkoa, la calle Aduana y la barriada de Elizatxo.
- En los 50 , se procuró dar la mayor extensión posible al futuro desarrollo de las casas aisladas procurando que en la Ciudad hubiera muchos espacios libres y jardines.
- El boom demográfico de los 60 trajo consigo la construcción de viviendas. diseñado por el Ayuntamiento.

a.4. Grupo de Viviendas "Nuestra Señora del Juncal" (1948-1958)

- Grupo promovido por la Obra Sindical del Hogar de Gipuzkoa y construido en terrenos cedidos por el Ayuntamiento.
- 1948-1952. Elaboración del Proyecto y aprobación por la Dirección General de Viviendas, sin exigir la colocación de ascensores.
- 1958: Bendición de las 114 viviendas del grupo.

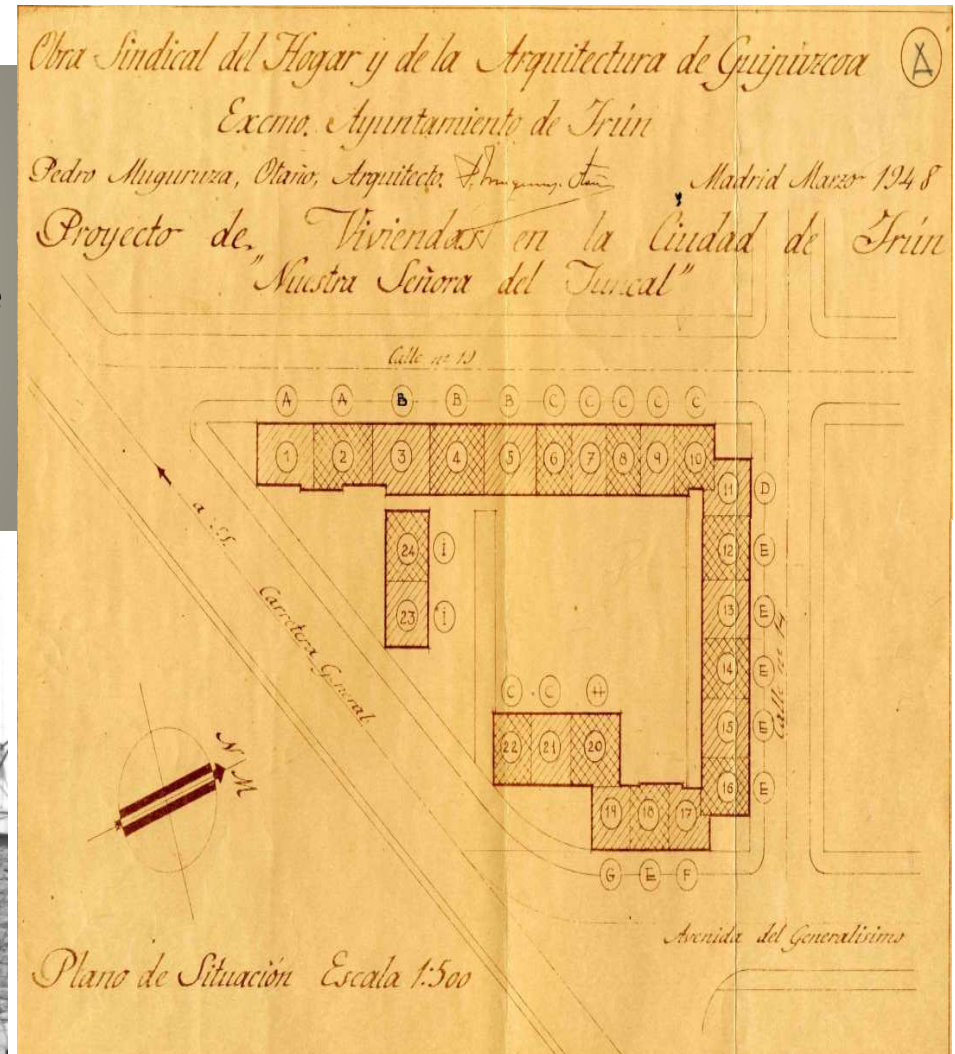

- Supuso la apertura de calles como Juan Arana, Serapio Múgica o Alfonso Morales.
- Se proyectó construir en la plaza una iglesia que finalmente no se hizo (Parroquia de la Sagrada Familia).
- Se consideró la plaza de Pio XII de primera categoría)

a.5. Ensanche del sector de Pío XII (1956-60)



a.6. Viviendas de renta limitada (1956-1958)

Se construyen en las zonas de Martindozena y Larreaundi



b. Suelo industrial (Décadas de 1950 y 1960)

Porcelanas Bidasoa, 1964



- Se procuró ubicar las industrias de cierta importancia alejadas de las zonas destinadas a viviendas.
- Se destinó para la industria pesada una zona comprendida entre el barrio de Ventas y Martindozenea, pero siempre procurando aislarlas de las vías principales
- 1966: Proyecto de reparcelación de la zona industrial de Lapize.

c. Servicios: Ambulatorio

- La expansión urbana vino acompañada de nuevos servicios públicos para la población.
- Uno de los más importantes fue emplazado en Lapitze: el Ambulatorio de Hermanos Iturrino (1954)



d. Educación



- A comienzos del siglo XX se crearon en Irun nuevos centros escolares para adaptar la oferta escolar a la demanda y nuevas características de la sociedad.
- Uno de ellos, fue La Salle (1906).
- En la década de 1950 se quiso solventar una asignatura pendiente en materia educativa: la carencia de centros de formación profesional.
- Con este fin, se fundaron dos centros de estas características en Irun: la Escuela Sindical de Formación Profesional Nuestra Señora del Juncal (**actual Instituto Específico de Formación Profesional Superior "Bidasoa"**) y el Instituto de Enseñanza Media y Laboral Pío Baroja.

d.1. La Salle (1906-2012)

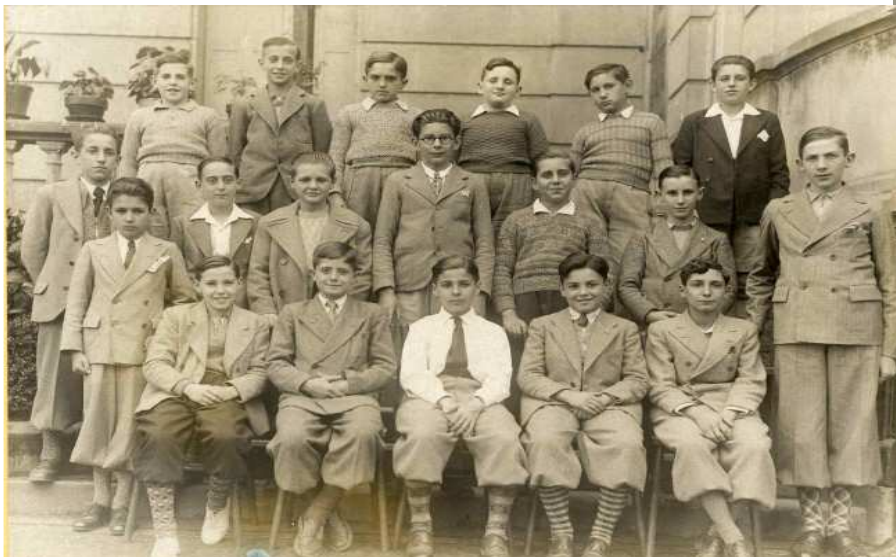

- Fundado en noviembre de 1906 por los Hermanos de las Escuelas Cristianas, era conocida popularmente como “La Escuelita”.
- Era una escuela gratuita en la que se educaba a los niños de Irun y a los novicios de la Congregación.
- En 1956 comenzaron a impartir ciclos de formación profesional a los hijos de las familias más modestas y en 1964 contaba con el ciclo completo.
- En 1958 se levantó un nuevo edificio en la Plaza de San Juan (calle San Marcial) destinado, asimismo, a impartir docencia gratuita.
- En 1974 se trasladó el Bachillerato que se impartía en San Marcial a las instalaciones de Lapize
- En se inauguran las nuevas instalaciones de Lapize y cierra sus puertas el colegio de San Marcial.

d.2. Escuela Profesional Sindical ("Bidasoa") (1946-2012)



- Tuvo en la Academia Municipal de Dibujo. En ella la Acción Católica impartían clases gratuitas nocturnas de matemáticas, geometría, álgebra y dibujo a los obreros.
- En 1946 se transformó en Escuela de Formación Profesional. Contó con 90 plazas y con un presupuesto municipal de 40.000 pesetas.
- En el curso 1952-1953 el Ayuntamiento formó un Patronato con un grupo de industriales de la Ciudad y representantes sindicales.
- En 1958 el Ministerio de Educación lo reconoció como Centro Oficial y a partir de entonces se comenzó a otorgar el título de Oficialía Industrial para posteriormente ampliarse al d Maestría Industrial.
- En 1983 se convierte en un Centro Público de Formación Profesional.

d.3. Instituto de Enseñanza Media y Profesional Pío Baroja (1965-2012)

- El Ayuntamiento de Irun fue el promotor de su creación. Donó los terrenos en el que está levantado y contribuyó a su sostenimiento con una subvención anual.
- Aunque las gestiones para creación comenzaron en 1955 no fue inaugurado hasta el 22 de enero de 1965.
- En el curso 97/98 se fusionó con el Instituto Bidasoa, volviéndose a segregar en el año docente siguiente.
- A partir de entonces en este centro se imparte únicamente el Bachillerato.



e. La depuradora de aguas potables de Elordi (1996-2012)

- Hasta la década de 1980 las restricciones de agua potable eran frecuentes. El problema se solventó con la construcción del embalse de San Antón o Endara.
- La infraestructura del abastecimiento de agua potable se completó en 1996 con la entrada en funcionamiento de la ETAP de Elordi.
- La estación potabilizadora recoge toda el agua embalsada en la comarca para el consumo humano y la distribuye con el caudal y calidad requeridos para su consumo.
- Gracias a su funcionamiento el agua que se distribuye a los diferentes depósitos desde los que se abastece a la población, es de excelente calidad. (Iparragirre alto, Iparragirre bajo, Errandonea, Ibaieta, Buenavista, San Marcial, San Telmo y Lujunia).





Largo ha sido el camino recorrido por Lapitze, pero aún su historia sigue tejiéndose.....